Noui alegeri comunale

In cursul acestei luni se vor face alegeri comunale în mai multe comune urbane din țară.

Astfel la 21 Iulie se vor face alegeri la: Biborțeni și Corund, jud. Odorhei; la 22 Iulie: Borșa Costui, Ocna Sugatag și Vișeul de Sus, jud. Maramureș.

La 23 Iulie: Baia Mare, Baia Sprie, jud. Satu - Mare, Lipova (Timiș Torontal).

La 25 Iulie: Blaj, Brașov, Câmpulung Moldovenesc, Cetatea-Albă, Făgăraș, Rădăuți, R. Sărat, Azuga, Vălenii de Munte, Băile Tușnad, Carmen Sylva, Eforie, Râșnov, Solca, Anina (Caraș).

La 30 Iulie: Vizantea, Soroca, Abrud, Dorna Candrenilor.

La 9 August: Sibiu.

La 10 August: Tighina.

La 12 August: Băile Sergheevca (Cetatea Albă) și Saba târg.

La 22 August: Tg. Ocna.

La 30 Septembrie: Burnas (Cetatea Albă).

La 24 Octombrie: Bistrița, Cernăuți, Cluj, Dej, Odorhei, Oradea, Satu Mare, Sft. Gheorghe, Storojinet, Tg. Mureș, Timișoara, Zalău și Focșani.

Foc puternic la o cooperativă din Brașov

Pagube de peste 1 milion lei

Brașov, 19 Iulie

Un foc mare puternic a isbucnit azi dim., la ora 6, la cooperativa „Unitex", care-și are mărfurile și prăvălia en gros într'o magazie a întrepozitelor băncii „Albina".

Flăcările amenințau magaziile băncii din imediata apropiere, în care sunt depozitate mărfuri în valoare de milioane.

Panica printre locuitorii cartierului a fost de nedescris.

Pompierii, sosiți în grabă, au stins focul după multă trudă.

Au fost anunțate autoritățile și la fața locului au sosit d-nii procuror I. Mardare, N. Crăciun, directorul poliției și comisar Măgureanu, cari au început cercetările.

CUM A LUAT NAȘTERE FOCUL

Sunt mai multe ipoteze asupra provenienței acestui foc: unii susțin că el a luat naștere dela scânteile locomotivelor, care fac manevre în fața depoului c. f. r., situat în imediată apropiere; a ,ii susțin că focul a fost provocat de un scurt circuit, ipoteză care nu poate fi admisă, pentru motivul că lămpile n'au fost aprinse în timpul nopții.

Afară de aceasta, un pompier a declarat că încercând să aprindă lampa, aceasta a funcționat.

FOCUL A FOST PUS

In fine, a treia ipoteză, care pare cea mai plauzibilă, este aceea că focul a fost pus de un răufăcător.

Această ipoteză este întărită și de faptul că cooperativa a luat ființă de câteva luni și n'a fost privită cu ochi buni de unii ale căror interese erau întrucâtva pericitate.

La urmă, se va vedea care din aceste trei ipoteze este cea adevărată.

PAGUBE DE 1 MILION LEI

Pagubele se evaluează până în prezent la peste 1 milion lei.

Atât mărfurile, cât și clădirea băncii al cărei acoperiș a fost distrus, erau asigurate.

Crima dela regimentul 2 artilerie

Un soldat impușcat de un camarad beat

Soldații Voicu Mocăneață și Tudor Tabor, din reg. 2 artilerie, au plecat eri seara dela regiment și s'au dus să petreacă într'o cârciumă din comuna suburbană Militari. După ce au băut până după miezul nopții, s'au reîntors la depozitul de furaje al regimentului, unde făceau serviciul.

Fruntașul Mocăneață cerând unui soldat să-i facă un serviciu și acesta refuzând, l-a luat la bătae.

Soldatul Tabor a luat apărarea camaradului său și după ce s'au bătut bine cu Mocăneață, s'au împăcat.

După aceea, Mocăneață a luat o armă, neștiind că este încărcată, și în glumă, a îndreptat-o asupra lui Tabor și a tras.

Tabor lovit în piept s'a prăbușit și dus la spitalul militar Regina Elisabeta, a încetat din viață.

Tabor lovit în piept s'a prăbușit și dus la spitalul militar Regina Elisabeta, a încetat din viață.

Scumpetea excesivă la Brașov

Memoriul funcționarilor publici

Brașov, 18 Iulie

Ne-am ocupat în dese rânduri despre viața excesiv de scumpă a Brașovului, din care cauză funcționarii publici de toate categoriile o duc foarte greu. De fiecare dată am făcut și propuneri practice pentru înlăturarea acestei stări de lucruri.

Conducătorii municipiului în frunte cu d. dr. T. Prișcu au luat o serie de măsuri menite să curme răul și să înbunătățească soarta celor nevoiți să trăiască dintr'un salariu de mizerie.

Răul persistă însă, iar traiul este din ce în ce mai scump.

Viața scumpă a Brașovului se datorește în parte și faptului că în tot timpul anului se perindă pe aci vizitatori cari în marea lor majoritate au pungile pline și cărora deci, le convine să plătească prețuri pe cari localnicii nu le pot oferi.

Funcționarii publici constituiți în „front unic" au protestat contra acestei stări de lucruri, printr'o manifestație, despre care ziarul nostru s'a ocupat la timp.

Astăzi o delegație în frunte cu d. profesor Petre I. Teodorescu președintele frontului, Aurel Precup, vice președinte, și protopop dr. Ion Podea, secretar, s'au prezentat d-lui primar T. Prișcu, căruia i-a înmânat următorul memoriu:

Asociațiunile de funcționari de stat, județ, comună și case autonome, precum și pensionari civili și militari din orașul Brașov, organizați în „Front unic", în urma adunării de protest, ținută în ziua de Duminică, 27 Iunie c., și pe baza moțiunei votate în acea adunare cu privire la scumpetea excesivă a vieții din Brașov și la combaterea și înfrânarea ei, avem onoare a vă aduce la cunoștință următoarele:

Ceia ce contribue la menținerea și agravarea scumpetei vieții din Brașov este o cauză locală, pe care o denunțăm cu toată hotărârea și cu toată energia. Această cauză este *specula* fără rușine și fără teamă, ce se practică sub ochii noștri și sub ochii organelor autorităților, cu articolele de primă necesitate și cu alimentele: carnea, zarzavaturile, fructele, păsările, peștele etc. Specula aceasta nelimitată poate fi și trebuie să fie combătută, iar pentru combaterea ei ne permitem a propune următoarele:

Să se ia măsuri ca în toate magazinele și prăvăliile de orice fel să se întocmească și să se afișeze liste lunare de prețuri (mercuriale).

Să se facă propaganda cea mai întinsă la sate, prin organele comunale, pentru ca țărănimea să știe că pe lângă ziua de Vineri s'a mai instituit și ziua de Marți ca zi de târg central al orașului.

Să se îndepărteze intermediarii și speculanții din toate piețele orașului în zilele de târg, permițând ca să vândă numai celor ce vor produce certificate dela primăriile respective că sunt producători direcți, că marfa și articolele ce pun în vânzare sunt produsul muncii lor proprii; întrucât însă această măsură nu s'ar putea lua cu deplin succes, să se organizeze piețe separate pentru producătorii direcți și pentru negustorii de aceleași produse alimentare (produse agricole).

Să se constituie o comisiune mixtă (cinci membri ai Frontului unic și cinci funcționari ai primăriei) care să controleze prețurile din prăvălii și din piețe și să aducă la cunoștința autorității comunale toate abuzurile spre a fi reprimate și sancționate.

Să se intervină pe lângă Onor. guvern pentru înființarea unui *„Oficiu de dirijare"* a produselor agricole din regiunile unde ele sunt foarte abundente (iar prețurile derizorii), spre centrele unde ele lipsesc (iar prețurile sunt foarte ridicate), introducând apoi în legea speculei modificarea necesară și anume de a considera drept *speculanți* pe negustorii care vor vinde acele articole cu prețuri mai scumpe decât cele indicate de Oficiul de dirijare.

Primăria municipiului și prefectura județului să binevoiască a ajuta prin toate mijloacele ce le stau în putință, la organizarea unei cooperative a salariaților publici și a pensionarilor din Brașov.

O delegație de opt membri a Frontului unic, va prezenta d-lui prim ministru și d-lui ministru de finanțe, un memoriu referitor la ridicarea Brașovului din actuala categorie nedreaptă de salarizare la categoria București — Sinaia — Constanța — Giurgiu, precum și pentru înlăturarea curbei nedrepte de scăderea salariilor cu 10% și 12,50% din 1933.

*

Am sprijinit totdeauna cererile drepte ale tuturor categoriilor sociale.

Ne facem și de data aceasta ecoul miilor de funcționari cari speră că, măcar acum în ceasul din urmă, se vor lua măsuri pentru eftinirea traiului și pentru repararea nedreptății în ce privește salarizarea.

Telegrame din străinătate

Tratativele pentru formarea noului guvern cehoslovac

S'a ajuns la deplină înțelegere

Praga, 19 (Radio-Central). — **Tratativele de azi dimineață și de după masă, între cele cinci partide cehe și cele trei germane din coaliția guvernamentală, au decurs în mod normal, astfel că d. Hodza, președintele consiliului, a putut să înceapă cu foștii miniștri discuțiile în vederea îndepărtării diferendelor cari au produs criza de guvern.**

In majoritatea problemelor, s'a ajuns la înțelegere, astfel că d. Hodza va prezenta d-lui Beneș, președintele republicii, aproape cu siguranță, în cursul zilei de mâine, lista noului guvern.

A rămas de rezolvat numai problema numirii noului ministru de finanțe. In cazul când d. Trapl, directorul Caselor de economii, nu va accepta portofoliul finanțelor, atunci un membru al guvernului va lua în mod provizoriu conducerea ministerului de finanțe.

Decretul prezidențial cu numirea noului cabinet va apare mâine. Prezentarea celui de al treilea guvern Hodza în fața Parlamentului se va face la toamnă, când se va deschide sesiunea ordinară.

D. Eden despre chestiunile de politică externă la ordinea zilei

Ministrul de externe englez privește situația cu optimism

Londra, 19 (Rador). — In ședința de azi după amiază a Camerei Comunelor, s'a început discuția la bugetul ministerului de externe.

Profitând de acest prilej, d. Eden, ministrul afacerilor străine, a deschis printr'un important discurs o largă desbatere asupra politicii externe. Deși d. Eden mai făcuse de curând declarații, precizările pe care avea să le aducă azi erau așteptate cu mare interes. In incintă se aflau aproape toți membrii Camerei Comunelor, iar în tribunele diplomatice se remarca prezența a numeroși reprezentanți străini, printre cari ambasadorii Chinei, Rusiei Sovietice, Poloniei și Belgiei.

CONFLICTUL CHINO-JAPONEZ ȘI CHESTIA SPANIOLA

Ministrul afacerilor străine a început exprimându-și speranța că conflictul din Extremul Orient va putea fi aplanat, deși situația rămâne confuză și neliniștitoare. Guvernul britanic a arătat guvernelor din Tokio și Nanking că nădăjduește să se poată evita agravarea situației și să se ajungă la un acord pacific.

Trecând la chestiunea spaniolă, d. Eden a declarat că planul britanic trebue să fie acceptat în forma în care a fost prezentat și că, dacă popoarele vor să înlăture amenințarea războiului, ele sunt datoare să acționeze în mod cinstit pe baza acceptată de toți.

Dacă planul englez dă greș, singura perspectivă care rămâne este eșecul complet al neintervenției, exportul fără margini al munițiilor și armelor și trimiterea de voluntari.

SITUAȚIA IN MEDITERANA

Ocupându-se de situația din Mediterana, d. Eden a adăugat că Anglia are de gând să apere sub toate formele interesele supușilor britanici în această zonă. Aceasta nu înseamnă însă că Anglia nu este hotărîtă să recunoască în acelaș timp și drepturile altora. Pentru acest motiv ea a încheiat în luna Ianuarie cu Italia un acord mediteranean.

„Dacă pentru noi Mediterana constitue o arteră principală, este în această mare loc pentru toată lumea. Dorim să nu ne cioc nim cu cei care sunt instalați geograficeșe acolo. Libertatea în toată Mediterana este interesul comun al Marei Britanii și al tuturor puterilor mediteraneene. Vrem să ne păstrăm locul nostru, dar nu căutăm să expulzăm pe alții".

ALTE CHESTIUNI

Vorbind de negocierile dela Washington, pentru încheerea unui tratat comercial anglo-american, ministrul de externe a arătat că atât Anglia, cât și State Unite, doresc să se ajungă la încheerea unei convenții care să fie în stare să aducă un progres practic în desvoltarea schimburilor mondiale.

In ce privește Societatea Națiunilor, d. Eden a declarat că instituția dela Geneva nu este nici moartă și nici pe moarte. După părerea sa, ar trebui să se întărească obligațiile asumate în virtutea pactului și să se sporească numărul membrilor Societății Națiunilor.

Ministrul afacerilor străine a trecut apoi la chestiunea împărțirii Europei în două blocuri rivale. El a subliniat că pe Anglia nu o interesează decât modul cum diferitele guverne se conduc în afară.

D. Eden a adus un călduros omagiu dorinței de conciliere manifestată de Germania și de Rusia Sovietică, în urma recentei încheeri a acordurilor navale.

In continuare, oratorul și-a manifestat satisfacția față de colaborarea franco - britanică, „pe care nimeni nu ar putea dori să o vadă slăbită sau distrusă."

D. Eden a subliniat că Franța dorește ca și Anglia să-și amelioreze relațiile cu Germania și să caute a obține un acord occidental ca preludiu al unei reglementări mai largi.

Ministrul a încheiat declarând că atmosfera este mai puțin grea decât anul trecut și exprimându-și nădejdea că națiunile vor pune capăt certurilor dintre ele.

OBSERVAȚIILE D-LUI LLOYD GEORGE

După d. Eden au luat cuvântul diferiți oratori, printre care și d. Lloyd George, care a criticat cu asprime planul d-lui Eden. „Controlul porturilor — a spus fostul prim ministru — nu constitue un obstacol pentru avioanele care vin dinspre Baleare.

In încheere, d. Lloyd George a cerut să se renunțe complet la neintervenție, care nu are alt efect decât „avantajarea generalului Franco". Toate statele ar trebui să-și declare neutralitatea și atunci guvernul din Valencia ar putea cumpăra de unde ar vrea arme și muniții.

MOȚIUNE LABURISTA RESPINSA

La sfârșitul ședinței, Camera Comunelor a respins cu 265 de voturi contra 123 moțiunea depusă de deputații laburiști, prin care se cerea reducerea bugetului ministerului de externe.

Profesori și elevi din Oradea in excursie in Cehoslovacia

Praga, 19 (Rador). — Dela 4 Iulie, se află în Cehoslovacia un grup de 15 profesoare și profesori și de 27 de elevi dela Școala Normală și dela liceul din Oradea Mare, veniți într'o excursie de 20 de zile.

Dela frontieră, oaspeții români s'au bucurat de cea mai cordială primire din partea autorităților, din partea reprezentanților presei și din partea Uniunii asociațiilor naționale cehoslovace, numită „Consiliul național cehoslovac", sub al cărei patronaj se face această vizită.

Itinerariul profesorilor și elevilor români a fost întocmit în așa fel încât aceștia să viziteze toate regiunile Cehoslovaciei. La 5 Iulie, ei au sosit la Kosice, în Slovacia de est. Cu această ocazie, s'au organizat mari manifestații ale amiciției româno-cehoslovace.

Următoarele două zile au fost ocupate cu vizitele regiunii romantice a Tatrei. La 1 Iulie, vizitatorii au sosit la Liptovsky Svaty Mikulas, oraș industrial din centrul Slovaciei. De aci, ei au vizitat celebrele grote dela Demanova.

La 8 Iulie, se găseau în stațiunea balneară Trencianske-Teplice. A doua zi, ei îngenunchiau la Bradlo, în fața monumentului ridicat în amintirea generalului M. R. Stefanik, marele erou al independenței cehoslovace.

La 9 Iulie, excursioniștii au sosit către seară la Bratislava, capitala Slovaciei, unde au rămas până la 12 Iulie. Ei au fost primiți la primăria din Bratislava. Toate ziarele s'au ocupat pe larg de șederea vizitatorilor români în capitala Slovaciei.

Dela Bratislava grupul a plecat la Zlin, unde se află marile fabrici de încălțăminte ale întreprinderii Bata, pe cari le-au vizitat în tot cursul după amiezii.

In ziua de 13 Iulie, vizitatorii români au sosit la Praga, fiind salutați la gară de reprezentanții Consiliului național cehoslovac și de numeroși prieteni ai României.

A doua zi, ei au depus o coroană la mormântul Eroului Necunoscut, fiind apoi primiți de primarul capitalei, d. Zenkl. După amiază, grupul, a făcut o vizită abatelui Zavoral, marele prieten al României.

Presa cehoslovacă acordă cea mai mare atenție vizitei profesorilor și elevilor români, considerând-o drept o nouă manifestație a prieteniei cehoslovaco-române, și subliniind că această legătură strânsă între cele două țări își are asigurată un mare viitor în tineretul studios al celor două țări.

—xox○xox—

Deschiderea săptămânii internaționale a dreptului la Paris

Paris, 19 (Rador). — Azi dimineață s'a deschis Săptămâna internațională a dreptului, la sediul Alianței Franceze. Ședința inaugurală a fost prezidată de d. Lebrun, președintele republicii.

Peste 650 de reprezentanți din 26 de țări iau parte la lucrări.

Lupta în jurul concordatului dintre Iugoslavia și Vatican

Incăerare la o procesiune religioasă pe străzile Belgradului. — Scandal în Skupcină

Belgrad, 19 (Radio - Central). — Azi după amiază, urma să se țină, la catedrala din Belgrad, o slujbă religioasă pentru însănătoșirea patriarhului Varnava. După oficierea slujbei religioase, preoții vroiau să facă o procesiune pe străzi.

Poliția aflând că elemente comuniste vor să turbure procesiunea și să organizeze o contra-manifestație, a interzis procesiunea.

Slujba religioasă, anunțată, s'a ținut în catedrală. In ciuda interzicerii poliției, după terminarea slujbei, preoții în odăjdii, cu prapore în frunte, și urmați de un numeros public, au plecat în procesiune spre catedrala Sf. Sava, care se află în partea cealaltă a orașului.

Un puternic detașament de polițiști, concentrat în apropierea catedralei, a intervenit imediat și a împrăștiat pe preoți și publicul, întrebuințând în acest scop bastoane de cauciuc. Se afirmă că numeroși preoți, între cari mitropolitul Simion al Șabatului, au fost loviți cu bastoanele de cauciuc. Mitropolitul s'ar fi ales cu o lovitură puternică în față. Deasemenea ar fi fost lovit și deputatul Janici, președintele comisiei de concordat a Skupcinei, care a fost exclus din partidul guvernamental, fiindcă a votat împotriva concordatului. In cursul încăerării, numeroase prapore au fost rupte.

SCANDAL IN PARLAMENT

Intre timp, Skupcina ținea ședință. Pela ora 6 d. a., deputatul Vucanovici, din opoziție, a pătruns în sală strigând: „Ni se bat preoții". A urmat un vacarm de nedescris. Deputații din opoziție au început să vocifereze și să înainteze spre mijlocul incintei. Din cauza scandalului, ședința a fost suspendată, iar membrii guvernului și biroului Skupcinei au părăsit sala. Deputații au rămas însă și au continuat să se înjure. Deputații Vucanovici și Giurici s'au luat la bătae și au fost cu greu despărțiți de colegii lor. Scandalul a durat până la ora 7 seara.

Ședința a fost apoi ridicată.

Șefii fracțiunilor parlamentare s'au întrunit. S'a ținut și un consiliu de miniștri.

Ședința Skupcinei a fost redeschisă la 20,30, când a fost însă din nou amânată pentru mâine la ora 8.

VERSIUNEA OFICIALA

Belgrad, 19 (Rador). — *Agenția „Avala" transmite următorul comunicat relativ la unele incidente petrecute azi după amiază în capitală:*

Cu toată interdicția dată de prefectura de poliție Belgrad, de a se forma un cortegiu de manifestaonți după slujba bisericească, făcută azi după amiază pentru însănătoșirea patriarhului Varnava, interdicție motivată de informațiile de care dispunea prefectura poliției, că anumite elemente iresponsabile vor încerca să se folosească de acest prilej pentru a provoca dezordini, amenințând ordinea publică și interesele statului, s'a încercat formarea unui cortegiu.

Un grup de comuniști și alte elemente iresponsabile s'a format cu intenția de a se îndrepta dela catedrală spre centrul orașului.

Poliția a intervenit, invitând pe manifestanți să se împrăștie. Preoții care se găseau în cortegiu au reintrat în biserică, iar celelalte persoane au fost risipite de poliție.

Dezbaterile concordatului in Skupcină

Belgrad, 19 (Rador). — Agenția „Avala" transmite:

Azi dimineață, Camera a început discuția la legea pentru ratificarea concordatului.

După discursurile ținute de raportorul majorității și de raportorul minorității din comitetul pentru examinarea concordatului, d. Subotici, ministrul justiției, a luat cuvântul pentru a arăta că astăzi concordatul este unica formă legală posibilă pentru reglementarea raporturilor dintre stat și biserica romano-catolică. Necesitatea de a se rezolva o chestiune atât de importantă devenea tot mai evidentă din moment ce se reglementaseră și relațiile cu celelalte confesiuni.

După ce a făcut mai multe considerații asupra concordatului, amintind și expunerea făcută în comitet de primul ministru Stoiadinovici, d. Subotici a spus că încheierea unui concordat nu este un lucru lesnicios și ca toate creațiunile omenești, este și imperfect. Două feluri de conflicte pot că se producă: cu caracter politic și cu caracter juridic. Primele sunt rezolvate în colaborare cu guvernul, iar celelalte vor fi rezolvate în fața tribunalului, numai pe baza legilor statului iugoslav.

In aplauzele deputaților majoritari, d. Subotici a cerut votarea proectului.

Atentat contra colonelului Adam Koc

—xox—

Atentatorul a fost prefăcut în bucăți de explozia bombei cu care vroia să-și omoare victima

Varșovia, 19 (Rador). — Agenția telegrafică polonă anunță:

Eri la ora 22 și 15 minute s'a comis un atentat contra d-lui colonel Adam Koc, șeful organizației Tabăra Uniunei Naționale", la vila sa Swidry Male, din apropiere de Varșovia.

La intrarea în vilă a făcut explozie, în mod prematur, în mâinile autorului atentatului, o bombă foarte puternică. Autorul atentatului a fost omorît pe loc, fiind prefăcut în bucăți. Părți din corpul său au fost aruncate la mai mulți metri de locul atentatului.

D. colonel Adam Koc a scăpat neatins.

Autoritățile judiciare, și polițiste, precum și d. Padiorkowski, vice-ministru al internelor, se află la locul atentatului.

Ancheta este în curs.

CUM A EXPLODAT BOMBA

Varșovia, 19 (Rador). — **Deocamdată lipsește preciziuni asupra atentatului încercat contra colonelului Koc, șeful Taberei Uniunii naționale.**

Bomba se pare că fusese fabricată de un specialist și avea o putere enormă căci a distrus grilajul parcului care înconjoară vila colonelului Koc.

Bucăți din corpul și hainele atentatorului au fost asvârlite până la 80 de metri de locul unde a explodat bomba.

*

Varșovia, 19 (Rador). — **Până acum nu s'a dat nici o informație din sursă oficială asupra atentatului încercat contra colonelului Koc.**

Poliția păzește locuința șefului „Taberii Uniunii Naționale". Nici un ziarist n'a fost autorizat să ia contact cu colonelul Koc.

Colonelul Koc trebuia să părăsească eri la ora 23 vila sa din Svidry Maly. La ora 22 și 15 bomba a făcut explozie. Se crede că explozia s'a produs atunci când atentatorul fixa mecanismul de orologerie. Probabil că din cauza unui defect de construcție bomba a explodat prematur.

Ziarele afirmă că atentatul ar avea motive politice.

INDIGNAREA PRESEI POLONE

Varșovia, 19 (Rador). — *Ziarul guvernamental „Kurjer Poranny", anunțând atentatul contra d-lui colonel Adam Koc, scrie că el a produs o profundă indignare și desgust contra mizerabilului criminal care a îndrăznit să atenteze la viața omului care lucrează acum la organizarea „Taberei Uniunii Naționale".*

Ziarul își exprimă marea sa satisfacție pentru faptul că d. colonel Adam Koc a scăpat teafăr din acest atentat.

*

Varșovia, 19 (Rador). — *Presa de după amiază își arată adânca ei indignare în legătură cu atentatul încercat contra colonelului Koc.*

D. Skladkowski, președintele consiliului de miniștri, a vizitat azi pe d. Koc la vila sa, exprimându-i toată satisfactia pentru că a scăpat teafăr din acest mișelesc atentat.

Ziarul guvernamental „Dobri Wieczor" scrie că acest atentat este o groaznică prostie pe care opinia publică nu o poate primi decât cu nedumerire și indignare. Complicii atentatorului vor suferi toate consecințele pentru că șeful Taberii Uniunii Naționale se bucură de dragostea adâncă a întregii populații.

Ziarul opoziției de dreapta „Goniec Warszawski" scrie că atentatul este desaprobat de toți polonezii.

*

Varșovia, 19 (Rador). — *Agenția „Pat" transmite:*

Mii de mesagii de simpatie din partea diferitelor organizații și a particularilor sosesc pe adresa colonelului Koc, felicitându-l că a scăpat de atentat și veștejind acest act odios, care ar vrea să introducă în viața politică a țării metode sălbatice, străine de obiceiurile și mentalitatea polonilor.

Numeroase organizațiuni afiliate la Tabăra Uniunii Naționale văd în atentatul de eri o încercare de a se torpila mișcarea condusă de colonelul Koc și proclamă necesitatea de a se lupta cu ultima energie contra acestor tendințe destructive. Aceste organizații făgăduesc să-și multiplice sforțările pentru consolidarea națională.

Colonelul Koc a primit felicitări și dela ambasadorul Italiei, precum și dela reprezentanții ambasadelor Marei Britanii și Franței și ai legației bulgare.

CINE E ATENTATORUL?

Varșovia, 19 (Rador). — După informațiuni neconfirmate oficial, autorul atentatului săvârșit contra colonelului Koc ar fi un polonez numit Bieganek.

Bieganek, care s'a născut în 1900, în împrejurimile orașului Poznan, aparținea unei organizații a tineretului de dreapta înglobată în partidul național-democrat.

Nouile tratate anglo-german și anglo-sovietic

Londra, 19 (Rador). — *Intreaga presă engleză de azi dimineață se ocupă pe larg de semnarea nouilor tratate anglo-german și anglo-sovietic.*

Colaboratorul naval al ziarului „Times" scrie că, probabil, acorduri de același gen vor fi încheiate și cu celelalte puteri navale și că ar fi în curs negocieri cu țările scandinave, cu Polonia și cu Turcia.

Semnarea celor două tratate a fost anunțată cu satisfacție de presa germană, care așteaptă dela ea rezultate bune.

„Daily Telegraph" declară că tratatele cu Reichul și cu Rusia sovietică înseamnă un triumf pentru diplomația britanică. Ziarul adaogă că întrecerea după înarmări navale dintre Anglia și Germania a fost făcută imposibilă pentru mulți ani de aci înainte.

„Morning Post" afirmă că încheierea acordului naval formează o nouă etapă spre o apropiere anglo-germană și spre stabilitatea politică a Europei.

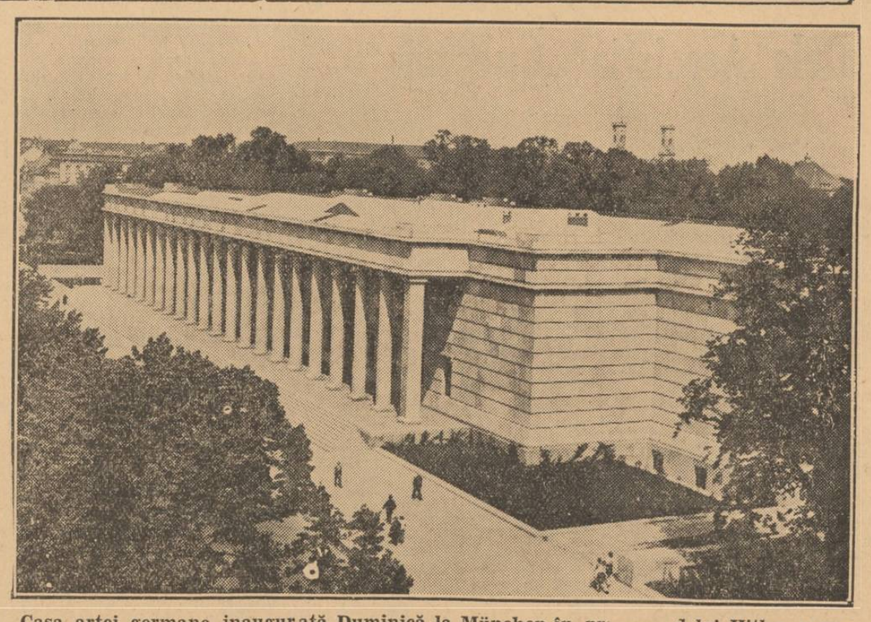

Casa artei germane inaugurată Duminică la München în prezența d-lui Hitler, a guvernului, a autorităților, a corpului diplomatic și a delegaților străini.

Automobil căzut in prăpastie

Viena, 19 (Rador). — **Uu automobil a căzut eri noapte într'o prăpastie de 15 metri adâncime, pe șoseaua Brenner Innsbruck.**

Automobilul s'a aprins și a ars complet. Șoferul a pierit în flăcări, iar o doamnă, singurul călător, s'a ales cu arsuri și răni grave.

—xxx●xxx—

Un apel al tineretului comunist francez

Paris, 19 (Rador). — Federația tineretului comunist francez a adresat președintelui tineretului muncitor creștin o scrisoare în care se declară între altele:

„Socotim că, deși suntem despărțiți prin divergențe de doctrină, nimic nu trebue să împiedice acțiunea noastră comună pentru a ajuta tineretul nefericit, pentru a îmbunătăți traiul tinerilor lucrători, pentru a apăra libertatea de conștiință și pentru a activa în serviciul păcii".

—xox○xox—

Bursa din Paris are tendință fermă

Paris, 19 (Rador). — **Bursa din Paris s'a deschis azi dimineață cu o tendință fermă.**

Rentele franceze sunt în urcare. Mișcarea se datorește nu numai faptului că francul era în urcare azi dimineață la Londra, ci și pentru că întreaga conjunctură este dominată de noile sforțări cari se fac pentru redresarea finanțelor publice ale Franței.

—xox●xox—

Generalii Sichitiu și Nedici au vizitat linia „Maginot"

Metz, 19 (Rador). — **Generalul Sichitiu, șeful marelui stat major român, și generalul Nedici, șeful marelui stat major iugoslav, însoțiți de membrii misiunilor militare respective și de mai mulți generali francezi, au vizitat azi fortificațiile depe linia „Maginot".**

—oxo○oxo—

A XV-a etapă a Turului Franței

Paris, 19 (Rador). — Azi s'a alergat etapa a XV-a a Turului Franței pe distanța Luchon-Pau în lungime de 194 km.

Primul loc l-a ocupat belgianul Verwecke.

In clasamentul general pe echipe conduce și mai departe Blgia, iar în clasamentul individual belgianul Syiver Maes, urmat de Lapebie (Franța) și Viccini (Italia).

Mâine: zi de repaus.

—xxx●xxx—

Furtună puternică in Italia

Milano, 19 (Rador). — **O puternică furtună însoțită de ploi torențiale s'a abătut asupra mai multor regiuni din nordul Italiei.**

S'au produs inundații. Pagubele sunt mari. Mai multe persoane s'au înecat.

—xox●xox—

Ofițeri români in Italia

Veneția, 19 (Rador). — Grupul de 30 ofițeri din marele stat major al armatei române a vizitat arsenalul maritim și alte instituțiuni maritime militare, participând apoi la recepția oferită de comandantul garnizoanei.

Ofițerii români vor vizita azi câmpul de luptă din regiunea nordică a Italiei.